
The Future Is Now
SNK
幕末浪漫第二幕
月華の剣士
月に咲く華、散りゆく花
TM
ばくまつろまんだいにまく げっかのけんし
～つきにさくはな、ちりゆくはな～
NEOGEO
ROM
ロムカセット
©SNK 1998

はじめに

この度は、ネオジオ専用ロムカセット『幕末浪漫 第二幕 月華の剣士 月に咲く華、散りゆく花』をお買い上げいただきまして、誠にありがとうございました。ゲームを始める前に、必ずこの「取扱説明書」をよくお読みいただき、正しい使用方法でお楽しみください。

★ネオジオ本体の取扱説明書もあわせてお読みください。

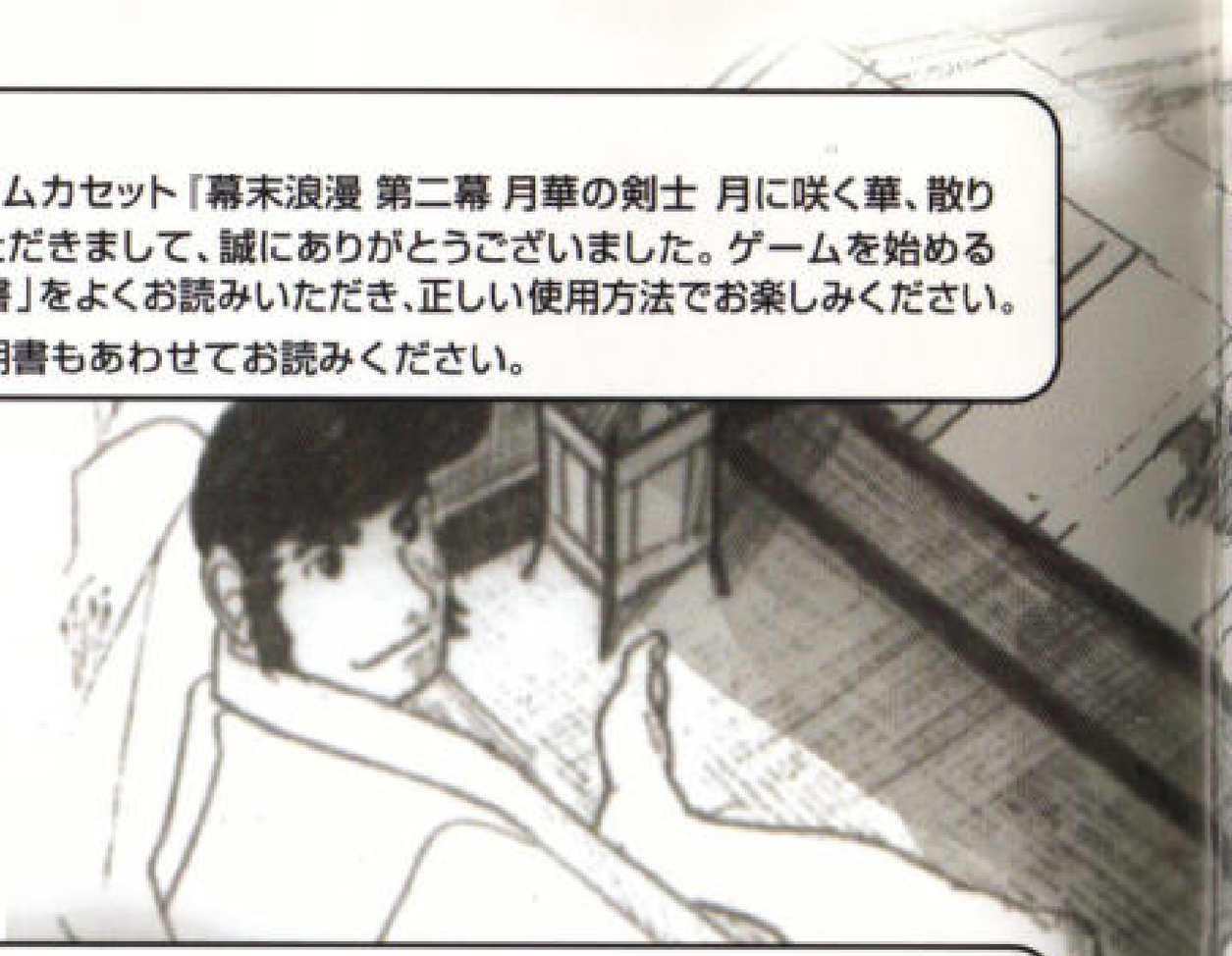

健康上の安全についての注意

ゲームを楽しくプレイしていただくために、次の事項をお守りください。また、お子様がゲームをされる時は、保護者の方がお読みになりお子様に必ずお伝えください。

- ●ゲームをされる時は、健康のため1時間毎ぐらいに適度な休憩を必ずおとりください。また、極度に疲労されている時や、睡眠不足の時は体調が完全に回復してからゲームを楽しんでください。
- ●ゲームをされる時は部屋を明るくし、テレビから出来るだけ離れてください。
- ●今までに強い光の刺激を受けた時やテレビなどを見ていた時に、一時的にでも筋肉のけいれん、意識の喪失などを経験したことのある方は、必ずゲームをされる前に医師と相談してください。万一、ゲーム中にこの様な症状が起きたり、身体に異常を感じた時はゲームを中断し、スイッチを切って医師と相談してください。



目次 CONTENTS

使用上の注意 ―― 4
プロローグ ―― 6
コントローラーの基本設定 ―― 8
ゲーム画面説明 ―― 9
ゲームモード ―― 10
トレーニングモードについて ―― 11
タイムアタック・マスクモードについて ―― 13
ゲームシステムについて ―― 14
キャラクター＆奥義コマンド紹介 ―― 16
ゲームをさらに楽しむために ―― 25

使用上の注意

メモリーカード・バックアップについて



このゲームは別売の"メモリーカード"を使えば、進行データを簡単にバックアップできます。ネオジオ本体のメモリーカードスロットにメモリーカードを確実に挿入し、下記の要領で、ゲームのセーブ・ロードを行ってください。

■ロード(データ呼び出し)方法

メモリーカードが正しくセットされていればゲームスタート前に「ロード選択画面」が表示されます。
レバーで「YES」を選んでAボタンを押すと、前回セーブした続きから遊ぶ事ができます。

■セーブ(データ記録)方法

メモリーカードが正しくセットされていればゲームオーバー後に「セーブ選択画面」が表示されます。
レバーで「YES」を選んでAボタンを押すと、それまでの進行データを記録できます。(ソフトによってはゲーム中、自動的にセーブされるものもあります。)
※通常、同一ゲームの複数セーブは行えません。そのため、メモリーカード内に同一ゲームのデータがセーブされて　いる場合は、前データは自動的に消去されますのでご注意ください。

■カードのフォーマット(初期化)について

新しいメモリーカードはフォーマット(初期化)されておりません。使用前に下記の手順に従って必ずフォーマットを行ってから、お使いください。

①ネオジオ本体にお手持ちのネオジオカセットとメモリーカードを正しくセットします。



②1Pコントローラーの A～Dボタンを4個同時に押しながら、ネオジオ本体側のリセットボタンを押します。



③テレビに「データ画面」が表示されたら、レバーで"カードのフォーマット"を選択します。



④Aボタンを押すとフォーマット完了です。

メモリーカード使用上の注意

●メモリーカードのセーブ・ロードには、ネオジオ本体セット以外に、ネオジオカセットが必要です。
●セーブ・ロード中にメモリーカードやカセットの抜き差し、本体電源のON・OFFは絶対にしないでください。
●メモリーカードの挿入は、矢印を上に向けて行ってください。
●メモリーカードは別売です。必ずネオジオ専用のものをお買い求め、ご使用ください。

カセット使用上の注意

●この商品はネオジオ専用ゲームカセットです。
●カセットの抜き差しは必ず、本体電源をOFFにして行ってください。
●カセットは精密機器ですので、強いショックを与えたり極端な温度条件での使用・保管は避けてください。また、分解は絶対にしないでください。
●端子部を手で触れたり、水で濡らしたりしないでください。
●カセットケースをシンナー等の薬品で拭かないでください。
●遊ばない時はコンセントからACアダプターを必ず抜いておいてください。
●ネオジオをプロジェクションテレビ(スクリーン投影方式のテレビ)に接続すると、両面焼けが生ずる可能性があるため接続しないでください。



プロローグ

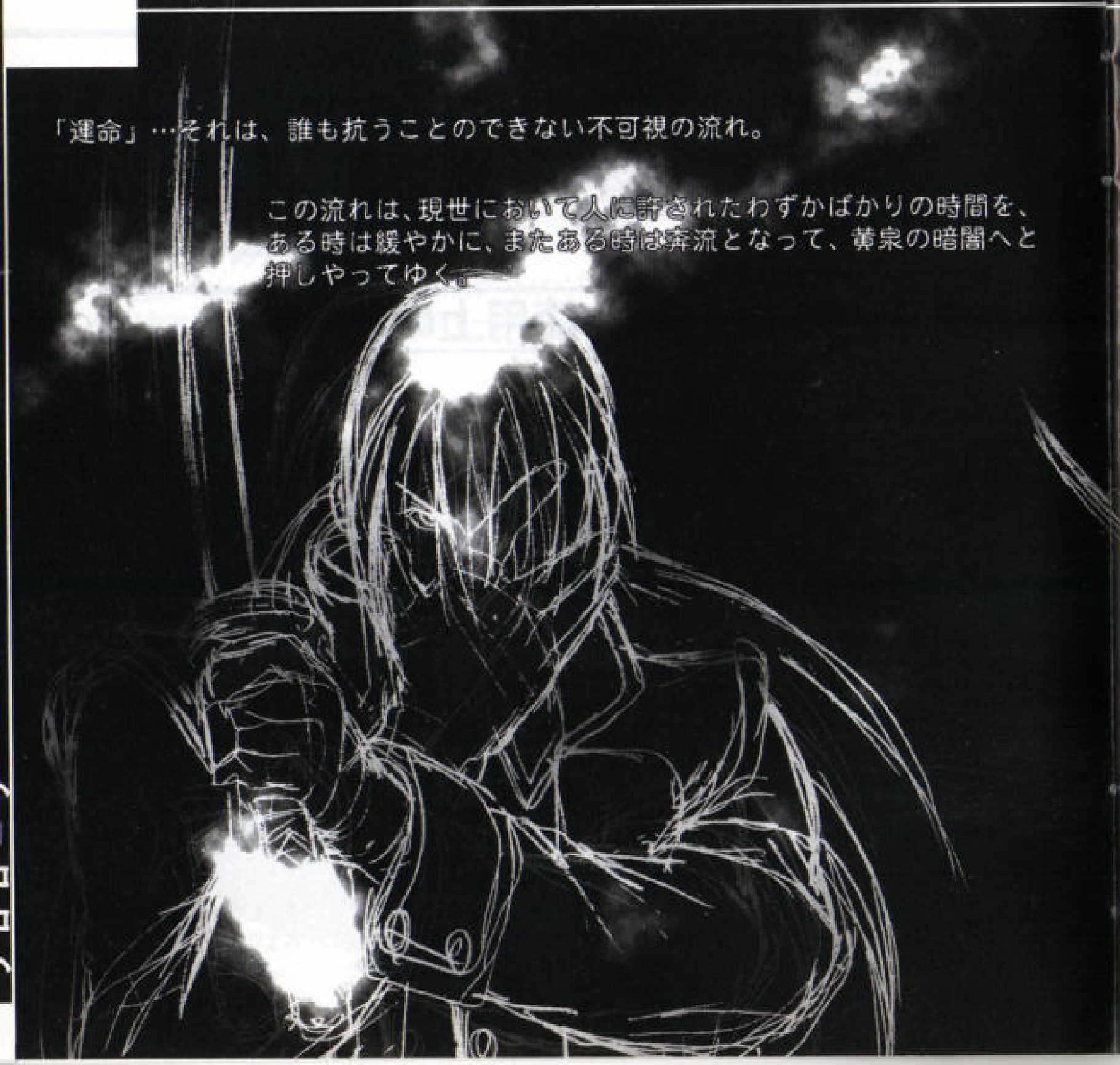
「運命」…それは、誰も抗うことのできない不可視の流れ。
この流れは、現世において人に許されたわずかばかりの時間を、
ある時は緩やかに、またある時は奔流となって、黄泉の暗闇へと
押しやってゆく。

プロローグ



しかし、今を遡ること１３６年前、剣で「運命」を変えられると
信じた者達がいた。そんな時代の物語、第二幕…。

コントローラーの基本設定

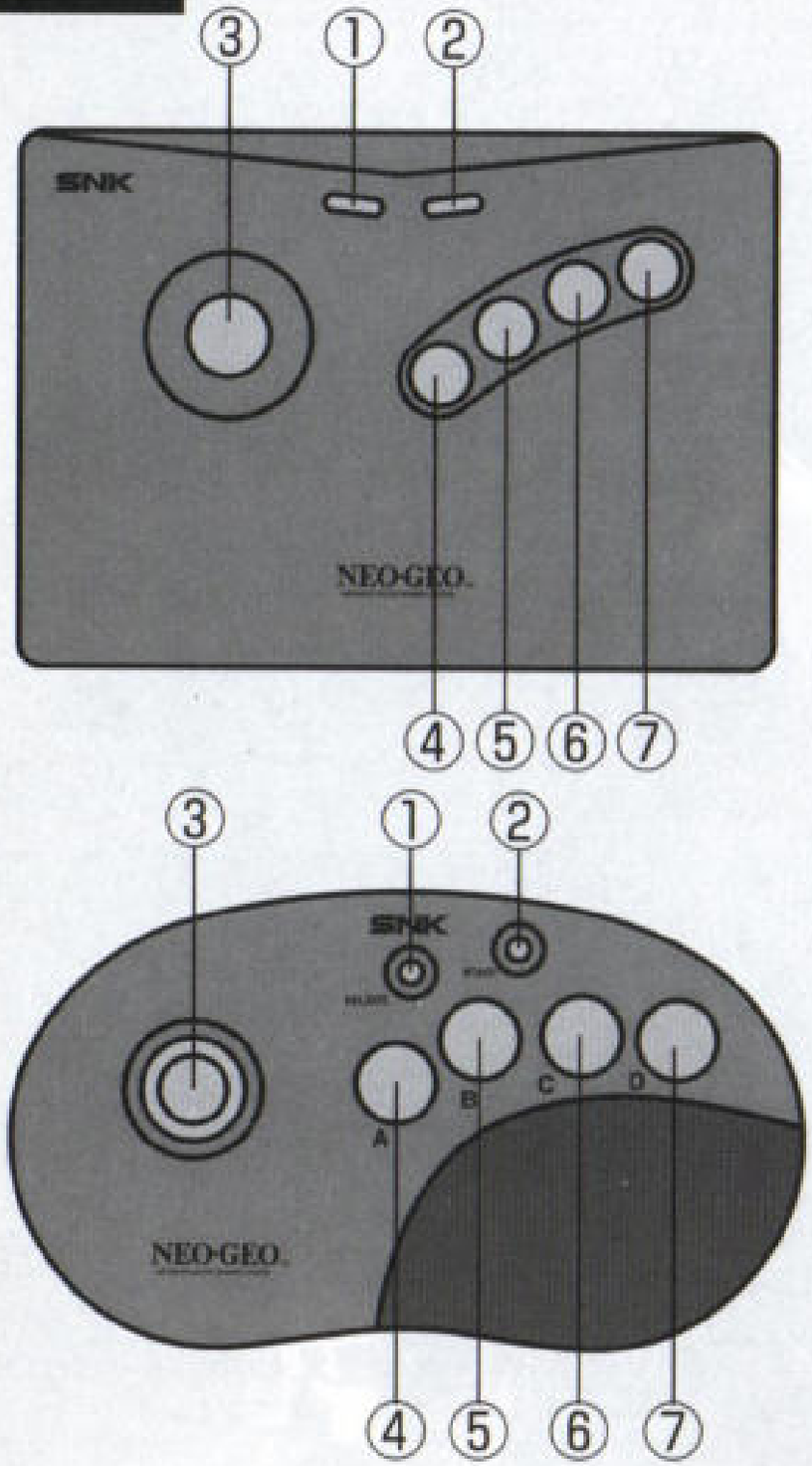

①セレクトボタン
ポーズ／ポーズ解除
②スタートボタン
ゲームスタート／途中参加／コンティニュー
（ゲーム中）挑発ポーズ
③コントロールレバー
キャラクターの移動・ジャンプ・しゃがみ・
ガードなど／項目などの選択
④Aボタン…弱斬り／項目の決定
⑤Bボタン…強斬り
⑥Cボタン…蹴り
⑦Dボタン…弾き

※A～Dボタンの操作設定はオプションモードの
「PAD CONFIGRATION」で変更できます。

ゲーム画面説明

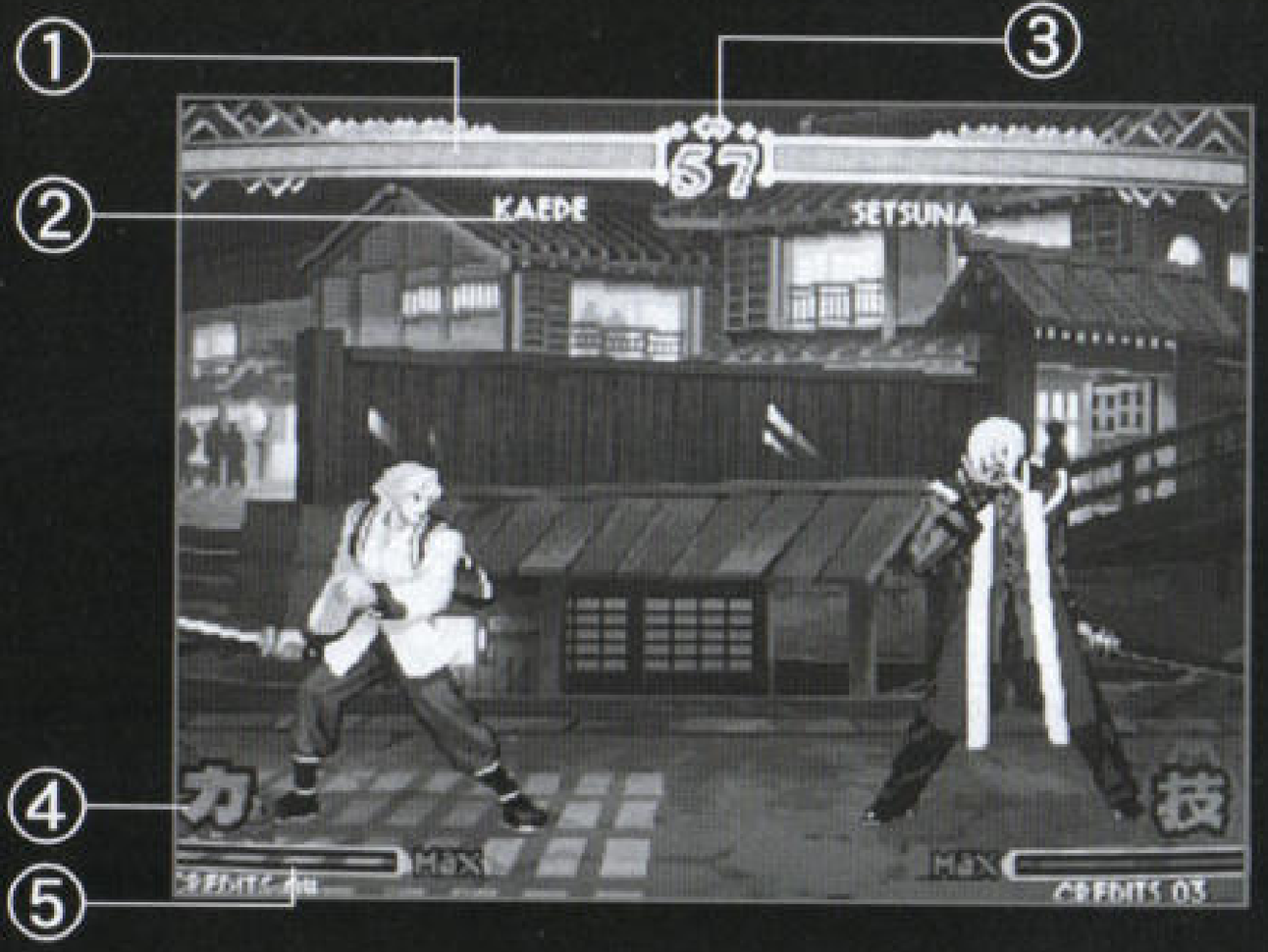

① 体力ゲージ:残り体力の量です。
② キャラクター名:現在使用している(対戦している)キャラクターの名前です。
③ 残り時間:1ラウンドの制限時間です。
④ 剣質:選択した剣質が表示されています。
⑤ 剣質ゲージ:攻撃をヒットさせると(相手にガードされても可)ゲージがたまり、
MAX状態で超奥義などが使用できます。

ゲームモード

タイトルデモ中にスタートボタンを押すとモード選択画面が表示され、次の5つのモードが選べます。

STORY MODE

通常のＣＰＵ対戦が始まります。

VS MODE

２Ｐ対戦用のモードです。

TIME ATTACK MODE

制限時間内にどれだけの敵を倒せるか、競うモードです。

TRAINING MODE

奥義などの練習ができるモードです。

OPTION

各種設定が変更できるモードです。

途中参加

ＣＰＵ対戦の最中に、使用されていない方のコントローラーのスタートボタンを押すと２Ｐ対戦に切り替わります。（トレーニングモード除く）

コンティニュー

対戦に負けるとコンティニュー画面が表示されます。ゲームを続けたい場合は、カウントが0になる前にスタートボタンを押してください。

トレーニングモードについて

モード選択画面で「TRAINING　MODE」を選ぶとCPUキャラクター
を相手に奥義や連続技 などの練習ができます。使用キャラクターを決定し、
トレーニングモードが始まったらセレクトボタンを押してください。
CPUキャラクターのアクションなどを設定できるメニュー画面が表示されます。

■ COM−ACTION　1

CPUキャラクターの基本アクションを設定できます。

◆STAND:CPUキャラクターがその場でフットワークします。

◆CROUCH:CPUキャラクターがその場で屈みます。

◆ JUMP:CPUキャラクターがその場で垂直ジャンプします。

■ COM−ACTION　2

CPUキャラクターのアクションを設定できます。

◆NO　ACTION:CPUキャラクターは何もしません。

◆ATTACK:CPUキャラクターは一定の間隔で「Bボタン」攻撃をしかけます。

◆GUARD　1:CPUキャラクターはプレイヤーの攻撃に合わせてガードします。

◆GUARD　2:CPUキャラクターはプレイヤーの攻撃を受けます。しかし、
連続技が途切れた時点でガードをします。

◆GUARD　3:CPUキャラクターはCOM−ACTION　1で選んだ基本
アクションの状態でガ ードします。

トレーニングモードについて

■ SWORD-GAUGE

プレイヤーが使用するキャラクターの剣質ゲージの量を設定できます。

◆NORMAL:剣質ゲージは攻撃するたびに増加します。

◆MAX:常に剣質ゲージが100%の状態です。(ゲージを消費してもすぐに100%まで回復します。)

■ CENTER

CPUキャラクターが画面の端に行ってしまった場合、CPUキャラクターとプレイヤーキャラクターを画面中央(開始位置)まで自動的に戻します。

■ CHARACTER CHANGE

プレイヤーが使用するキャラクターを変えたい場合に使います。(キャラクター選択画面に戻ります。)

■ RESET

トレーニングモードを終了します。



タイムアタックモード・マスクモードについて

■　タイムアタックモードについて

制限時間（90カウント）内に、どれだけの数の敵を倒せたか、競うモードです。
このモードの特徴は次の通りです。
◆このモードではプレイヤーキャラクターの体力は相手の攻撃では減りません。
◆早く倒すほど、次に出てくるCPUキャラクターの体力は少なくなります。
◆残り時間が30カウントをきると体力が減り、超奥義を使い放題になります。

■　マスクモードについて

モード選択画面で「OPTION」を選ぶと、ゲームレベル（難易度）など設定変更できるメニュー画面が表示されます。その中に「MASK　MODE」というモードがあります。これは通常、画面中に表示されているキャラクターの体力ゲージなどを隠してしまうモードです。さらに緊迫感ある対戦を楽しみたい時などにおすすめします。



ゲームシステムについて

ここではゲームシステムについて解説をします。

剣質

キャラクター選択の後、プレイヤーは「力」と「技」という２種類の剣質のいずれかを選択することになります。



攻撃力の高い剣質タイプです。
防御の上からでもダメージを与えられます。



スピーディーな剣質タイプです。
通常技をより多くつなげる事ができます。

「超奥義」「昇華」 体力赤点滅時かゲージMAX	「超奥義」 体力赤点滅時かゲージMAX
「潜在奥義」 体力赤点滅時＆ゲージMAX	「乱舞奥義」 ゲージMAX

「超奥義」…強力な奥義。
「昇華」…特定の奥義から超奥義につなぐことができる。
「潜在奥義」…超奥義よりさらに強力な奥義。
「乱舞奥義」…何種類かの決まった連続攻撃をすることができる。

↓↓+A or ↓↓+B で発動。

「乱舞奥義」の例
A,B,C,A,B,C,A,B, ●↻+C

ゲームシステムについて

弾き

**相手の攻撃をⒹボタンを押すことによって弾き返して隙を作る
この動作を「弾き」という。**

●攻撃を受ける寸前に「弾き」を行えば奥義をも弾き返す。
●ジャンプ又は飛び込み時ににも使用可能。
●ガード中  で「弾き」可能（ゲージMAXで使用可能、使用時にはゲージ全てを消費）

特殊操作一覧

※コマンドはすべて自キャラが右向き時のものです。

ダッシュ、フロントステップ	→→
バックステップ	←←
ダッシュジャンプ	ダッシュ中↗
ダッシュ小ジャンプ	ダッシュ中短く↗
挑発	スタートボタン
リーチの短い弱斬り	←+A
リーチの長い強斬り	→+B
相手を壁まで吹き飛ばす蹴り	→+C
防御不可斬り	剣質「力」状態でBC
打ち上げ斬り	剣質「技」状態でBC
ダッシュ攻撃（上段）	ダッシュ中A or B
ダッシュ攻撃（下段）	ダッシュ中↓+A or B
ダウン攻撃	相手ダウン中↘+B（例外アリ）
投げ	接近してCD
空中受け身・ダウン回避	吹っ飛び中D

※ダウン攻撃の例外は次の通り。骸、十三…↑+B、烈火…↑+C、示源…↘+C、
あかり…↘+B、↑+C（いずれも相手のダウン中に入力）

キャラクター&奥義コマンド

ここからは各キャラクター達と、主な奥義を紹介します。

■ … 超奥義(剣質ゲージMAX状態、または、体力ゲージ点滅時に使用可能。)

■ … 潜在奥義(力剣質ゲージMAX状態、さらに、体力ゲージ点滅時に使用可能。)

楓 Kaede



晨明・疾風
+AorB

晨明・空牙
+AorB

晨明・連刃斬
+AorB

晨明・追風
(空中) +AorB

括心・醒龍
+AB

括心・蒼龍
+B

キャラクター&奥義コマンド

御名方守矢 Minakata Moriya



逸刀・朧
+A(orB.C)

逸刀・新月
+A

逸刀・月影
(+A)×3

帯刀・歩月
+A(orB.C)

活殺・十六夜月華
+AB

活殺・乱れ雪月花
+B

雪 YUKI

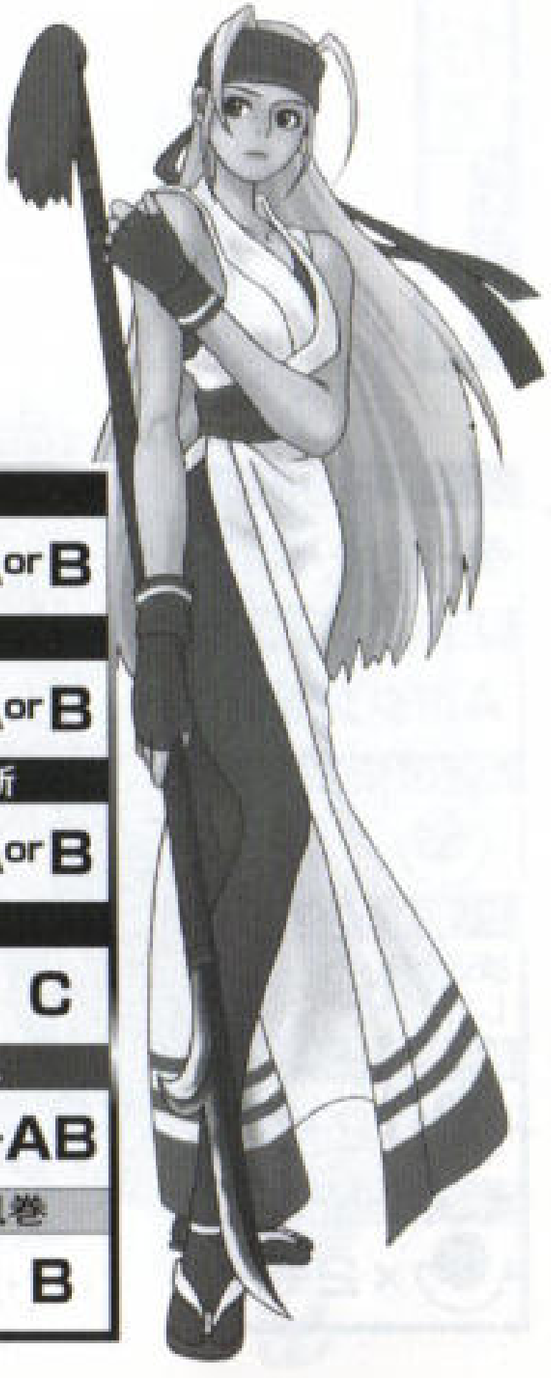

氷刃
+AorB

霜華
+AorB

瞬雪斬
+AorB

氷鏡
+C

樹氷
+AB

真・雪風巻
+B

※レバー入力を示す矢印は全てキャラクターが右向きの場合です。

キャラクター&奥義コマンド

天野漂 Hyo Amano



雀刺し
●→●●→+AorB
居飛車穴熊(九手詰め)
Aボタン連打
必至
●+B
将棋倒し
接近して●●+C
盤上此の一手!"と金"
●×2+AB
盤上此の一手!"飛車"
●×2+B

直衛示源 Shigen Naoe

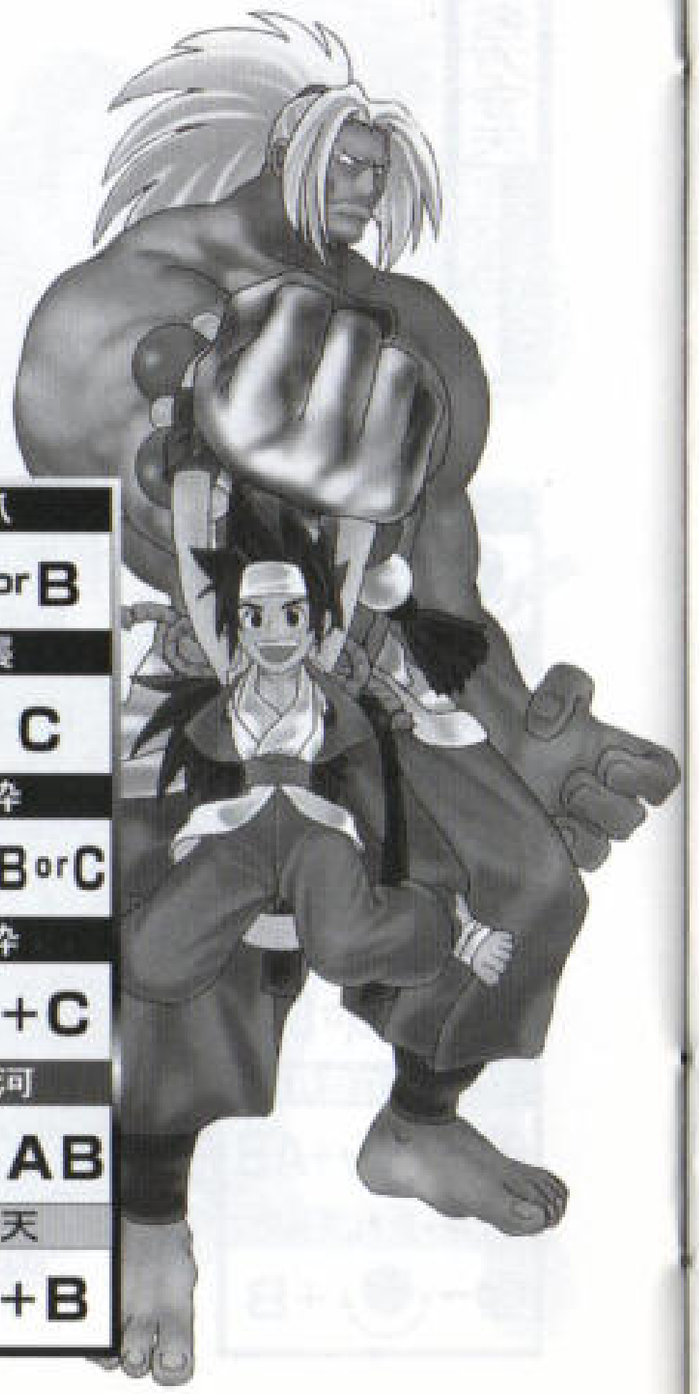

白虎爪
●+AorB
白虎襲
●+C
翡翠砕
●+AorBorC
金剛砕
●●→+C
暴虎馮河
●●+AB
不倶戴天
●×2+B

キャラクター&奥義コマンド

鷲塚慶一郎 Keiichiro Washizuka



疾空殺
タメ → +AorB

虚空殺
タメ ↑ +AorB

狼牙
タメ → +C

俊殺
↓↘→ +AorB

真・狼牙
↓↘→ + AB

最終・狼牙
↓↘→ + B

真田小次郎 Kojiro Sanada



翔尾閃
↓↙← + A

無明剣
↓↙← + B

虚空殺
↓↙← +AorB

疾空殺
↓↘→ +AorB

無明剣・贄
↓↘→ + AB

狼牙・零
↓↘→ +B(タメ)

※レバー入力を示す矢印は全てキャラクターが右向きの場合です。

キャラクター&奥義コマンド

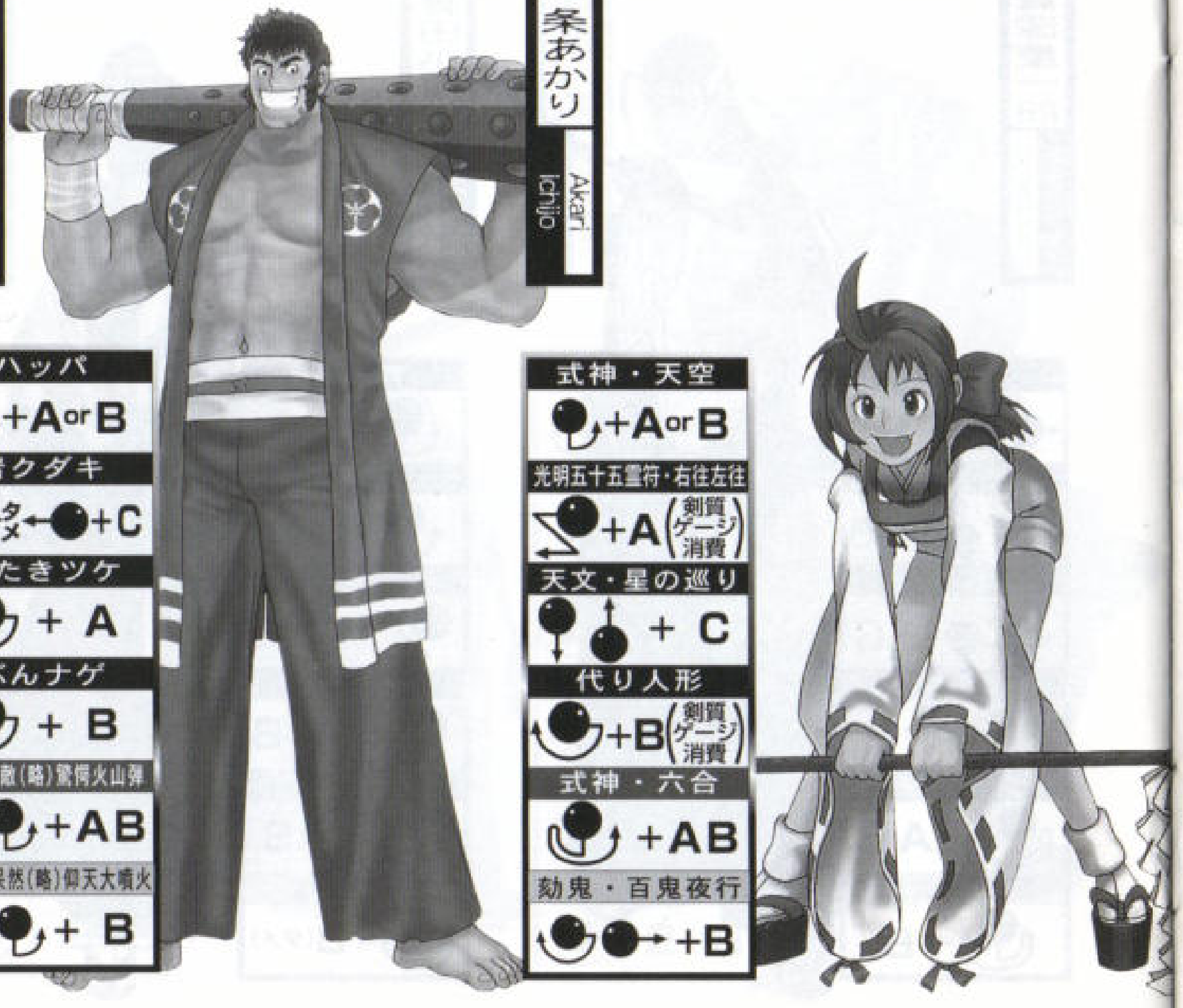

神崎十三
Jyuzo Kanzaki

ハッパ
+AorB

岩クダキ
→タメ←+C

たたきツケ
+A

ぶんナゲ
+B

大胆不敵(略)噴伺火山弾
+AB

超激烈呆然(略)御天大噴火
+B

一条あかり
Akari Ichijo

式神・天空
+AorB

光明五十五霊符・右往左往
+A(剣質ゲージ消費)

天文・星の巡り
+C

代り人形
+B(剣質ゲージ消費)

式神・六合
+AB

勃鬼・百鬼夜行
+B

キャラクター&奥義コマンド

高嶺響 Hibiki Takane



遠間にて斬る也	+A or B
近寄りて斬る也	+ B
水月を突く也	+ C
居を合わす也	+ C
発勝する神気也	+AB
死を恐れぬ心也	+B

骸 Mukuro



禿鷲	+A or B
廻転肝えぐり	+A or B
地舐め滑り	+C
斬肉大鋏	(ジャンプ中) +A or B
迷兇死衰・凶器	+AB
迷兇死衰・凶飢	+ B

※レバー入力を示す矢印は全てキャラクターが右向きの場合です。

キャラクター&奥義コマンド

喜神慎之介 Shinnosuke Kagami



飛燕翼	+ A
劫炎爪	+ B
焦咆吼	+A or B
焔咆吼	+A or B
紅蓮朱雀	(空中) +AB
鳳凰天昇	(空中) + B

玄武の翁 Genbu Okina



亀筮	+A(or B.C)
亀舞・地	+A or B
釣果大良	+A(or B.C)
無功用・天	+ C
玄武の咆吼	+AB
玄武の怒り	+B

キャラクター&奥義コマンド

李烈火 Recca Lee



炎扇翔
タメ + B

炎龍擺尾
+A or B

無影脚
(ジャンプ中) +C

霞
A + B

奥義・炎龍纏身
+AB

秘奥義・蒼天無影脚
+ B

斬鉄 Zantetsu

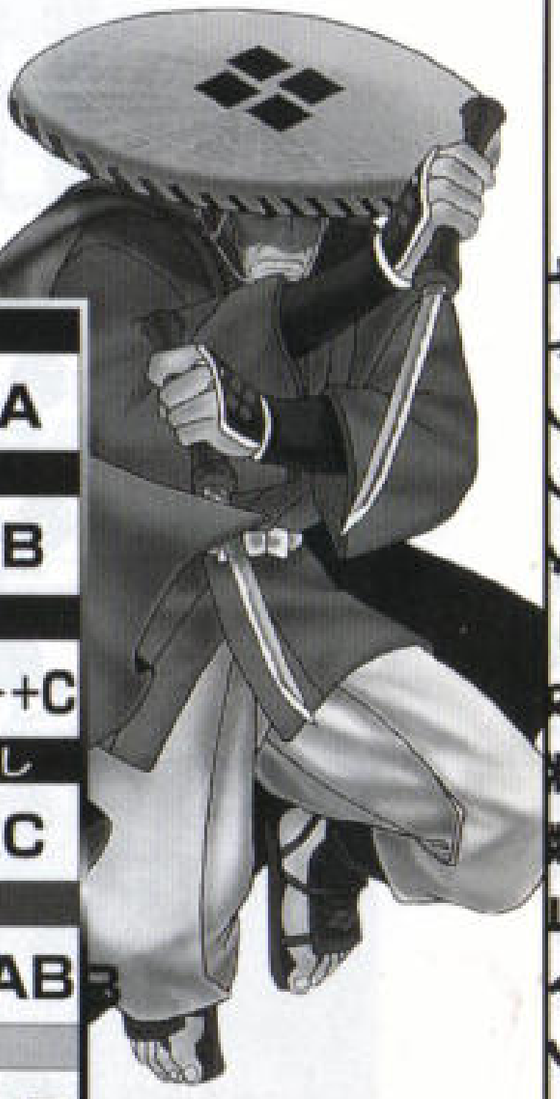

流影刃
+ A

気孔砲
+ B

影法師
+C

天魔落とし
+ C

断鋼刃
+AB

闇狩り
×2+B

※レバー入力を示す矢印は全てキャラクターが右向きの場合です。

キャラクター&奥義コマンド

刹那

Setsuna

無銘(壱)	+A or B
無銘(弐)	+A or B
無銘(参)	+ B
無銘(伍)	+ C
無銘(絶)	+AB
無銘(極)	×2+B



※レバー入力を示す矢印は全てキャラクターが右向きの場合です。

ゲームをさらに楽しむために

このNEOGEO版「幕末浪漫第二幕　月華の剣士」では、さらにゲームを楽しめるように、隠された第三の剣質「極」、そして通常プレイでは使用できない4人のキャラクターが、以下の各コマンドを4秒以内に入力することにより使えます。

第三の剣質「極」とは？

「力」と「技」、両方の剣質の特長をあわせもった大変攻撃力の高い剣質です。ただし、この「極」を選択すると防御力が低くなり、キャラクターが気絶しやすくなります。

剣質「極」の使用方法
キャラクターを選択した後、剣質選択をする時、4秒以内に
1.剣質「技」を選択（決定はしない）して→Cボタンを6回押す。
2.剣質「力」を選択（決定はしない）して→Bボタンを3回押す。
3.剣質「技」を選択（決定はしない）して→Cボタンを4回押す。
すると「技」のパネルが「極」に変化するので、
A（もしくはD）ボタンを押すと「極」が選択されます

◆「黄龍」の使用方法

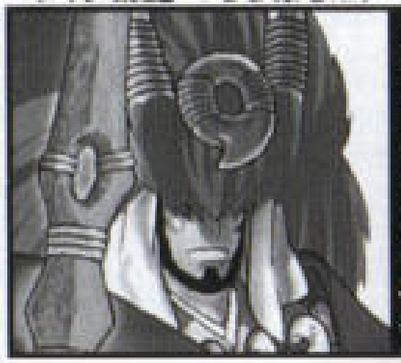

今回のボス「黄龍」が使用できるようになります。
キャラクター選択画面で「楓」にカーソルを合わせて、4秒以内に
1.Cボタンを10回押す。
2.Bボタンを5回押す。
3.Cボタンを4回押す。
入力が成功すると「愚の骨頂!」という声がします。
そしてA（もしくはD）ボタンを押すと「黄龍」が選択できます。

ゲームをさらに楽しむために

◆「虎徹」の使用方法



今回、示源が連れている養女「虎徹」が使用できるようになりますが…？
キャラクター選択画面で「示源」にカーソルを合わせて、4秒以内に
1.Cボタンを5回押す。
2.Bボタンを10回押す。
3. Cボタンを2回押す。
入力が成功すると「おっしゃ～!」という声がします。そしてA（もしくはD）ボタンを押すと「虎徹」が選択できます…が?後はキミの目で確かめてみよう!

◆「はぐれ人形」の使用方法

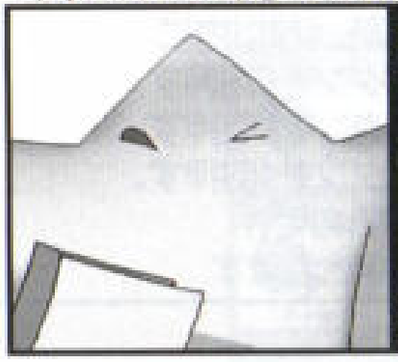

謎の物体「はぐれ人形」が使用できるようになります。
キャラクター選択画面で「あかり」にカーソルを合わせて、4秒以内に
1.Cボタンを8回押す。
2. Bボタンを9回押す。
…この後1秒以上待ってから
3.Cボタンを1回押す。
入力が成功すると「おっしゃ!」という声がします。そしてA（もしくはD）ボタンを押すと「はぐれ人形」が選択できます。

◆覚醒前「楓」の使用方法



前作の「楓」（覚醒前の状態）が使用できるようになります。
キャラクター選択画面で「楓」にカーソルを合わせて、4秒以内に
1.Cボタンを9回押す。
2.Bボタンを1回押す。
3.Cボタンを4回押す。
入力が成功すると「落ちつけ!」という声がします。そしてA（もしくはD）ボタンを押すと「楓」（覚醒前の状態）が選択できます。

※それぞれのキャラクターの必殺技は、自分でさがしてみよう!



SNKサポーターズクラブ 会員募集のお知らせ!!

SNKオフィシャルファンクラブ『SNKサポーターズクラブ』では会員を大募集しています。入会された方には次のような特典が盛りだくさんです!

入会記念グッズ 特大ウエストポーチ&パスケース

会員特典

★メンバーズカード
★耳より情報が満載の会報誌(年4回発送予定)
★シーズンメール(暑中見舞い・年賀状)
★オリジナルグッズ通信販売
★「SNK開発ビル」見学ご優待!!

SSC SNK SUPPORTERS CLUB

申し込み方法

郵便局所定の払込取扱票に必要事項を明記の上、3,000円を郵便局にてお振り込みください。(振込手数料はお客様のご負担になります。ご了承下さい。)

口座番号	00970-6-309539	金額	3,000円
加入者名	SNKサポーターズクラブ事務局		
通信欄	郵便番号・住所・氏名・電話番号・生年月日・年齢・職業(学年) 所有ハード(NG・NG-CD・SS・PS複数回答可)		
払込人住所氏名	ご自分の郵便番号・住所・氏名・電話番号をお書きください。		

振込用紙(郵便局) ▶ 郵便局でお振り込み ▶ メンバーズカードをお送り致します。 ▶ 入会記念グッズをお送り致します。(約1カ月後) ▶ 会報誌をお送り致します。(2、5、8、11月頃予定)

お問い合わせ先 〒564-0053 大阪府吹田市江の木町1-6
株式会社エス・エヌ・ケイ SNKサポーターズクラブ事務局
☎ 06(6339)3610
[受付時間] AM10:00~PM5:00(土・日・祝は除く)

NGH-2430



本製品に関するお問い合わせは、下記まで。

SNKサービスセンター

〒564-0063大阪府吹田市江坂町2-21-12

TEL.06-6339-0110

【受付時間】9:00～17:00(土・日・祝及び時間外はテープサービス)

SNKホームページ

インターネットでSNKの最新情報をキャッチしよう!

http://www.neogeo.co.jp/

FOR SALE and USE IN JAPAN ONLY. BUSINESS USE and RENTAL PROHIBITED.
本品の輸出、使用営業及び賃貸を禁じます。 NEOGEOはSNKの商標です。

株式会社エス・エヌ・ケイ 本社 大阪府吹田市江の木町1-6

禁無断転載 MADE IN JAPAN.